

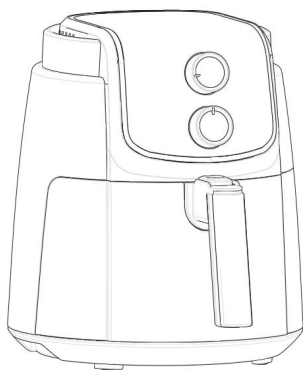

ВЪЗДУШЕН ФРИТЮРНИК

ИНСТРУКЦИЯ ЗА УПОТРЕБА



MF-TN35D2

ВАЖНА ЗАБЕЛЕЖКА: Моля, прочетете внимателно ръководството, преди да използвате вашия продукт. Запазете го за бъдещи справки.

ВАЖНИ ПРЕДПАЗНИ МЕРКИ

1. Този уред е само за домашна употреба. Не изчерпвайте врати.
2. Този уред не е предназначен за употреба от хора (вкл деца) с намалени физически, сетивни или умствени способности или липса на опит и знания, освен ако те са били наблюдавани или инструктирани относно употребата на уреда от лице, отговорно за тяхната безопасност.
3. Децата трябва да бъдат наблюдавани, за да се гарантира, че не го правят играйте с уреда
4. Този уред е предназначен за използване в домакинството и подобни приложения като:
 - Кухни за персонала в магазини, офиси и други работни среди
 - селскостопански къщи;
 - От клиенти в хотели, мотели и други жилищни среди;
 - В заведения тип нощувка със закуска;
5. Ако захранващият кабел е повреден, той трябва да бъде сменен с производител, негов сервизен агент или лица с подобна квалификация, за да избегнете опасност.
6. Моля, изключете и извадете щепсела на уреда преди почистване, поддръжка или преместване и когато не се използва.
7. Повърхностите могат да се нагорещат по време на употреба.
8. След като се използва дълго време, съответното отопление зоната на индукционния котлон е до гореща. Никога не докосвайте керамична повърхност, за да избегнете изгаряне.
9. Не потапяйте никоя част от уреда във вода или други течност.
10. Никога не потапяйте корпуса, който съдържа електричество компоненти и нагревателни елементи, във вода и не изплаквайте под чешмата. намаля достатъчно.

ВАЖНИ ПРЕДПАЗНИ МЕРКИ

11. Не позволявайте вода или друга течност да навлиза в уреда, за да предотвратите токов удар.
12. Винаги поставяйте съставките за пържене в кошницата, за да предотвратите контакт с нагревателните елементи.
13. Не покривайте отворите за вход и изход за въздух, докато уредът работи.
14. Не пълнете тигана с масло, тъй като това може да причини опасност от пожар.
15. Никога не докосвайте вътрешността на уреда, докато работи инж.
16. Дръжте хранящия кабел далеч от горещи повърхности.
17. Никога не свързвайте този уред към външен таймер или отделна система за дистанционно управление, за да избегнете опасна ситуация.
18. По време на пържене с горещ въздух през отворите за изпускане на въздух се изпуска гореща пара. Дръжте ръцете и лицето си на безопасно разстояние от парата и от отворите за изход на въздух. Също така внимавайте с гореща пара и въздух, когато изваждате съда от уреда.
19. Незабавно изключете уреда от контакта, ако видите тъмен дим, излизаш от уреда. Изчакайте отделянето на дим да спре, преди да извадите тигана от уреда.

Продуктови компоненти

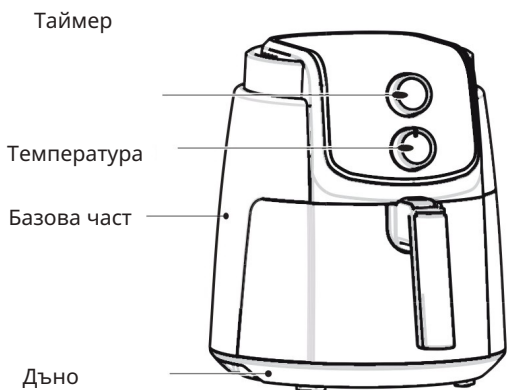

Приставка за печене

Външна кошница

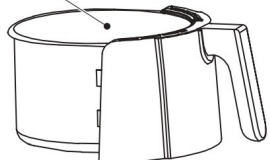

Дръжка

Вътрешна кошница

Външна кошница

Електрически параметри

Модел	Волтаж	Честота	Мощност
MF-TN35D2	220-240V~	50/60Hz	1500W

Инструкции за употреба

Подготовка

1. Продуктът трябва да бъде стабилно поставен върху плоска маса (Фигура 1), така че захранващият кабел е с достатъчна дължина, за да бъде включен в контакта, а въздухът около продукта трябва да циркулира и не трябва да е близо до запалими предмети.

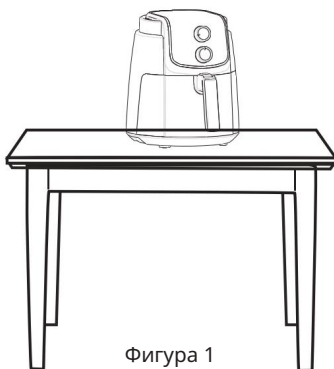

Фигура 1

2. Съгласно различните конфигурации инсталирайте цевния възел (Фигура 2), след това го бутнете в основното устройство (Фигура 3).

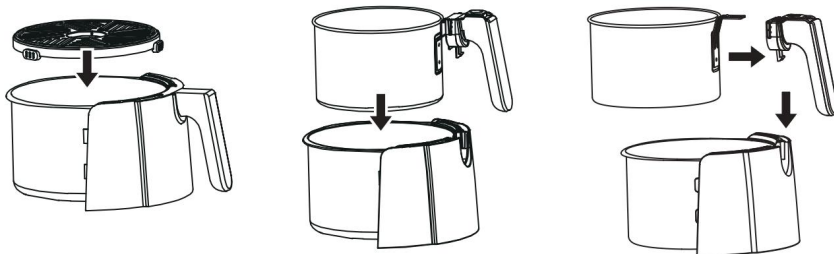

Фигура 2

Инструкции за употреба

Съвети за поставяне на кошницата

При сглобяване на кошницата металният звук индикира, че сглобката е на мястото си.

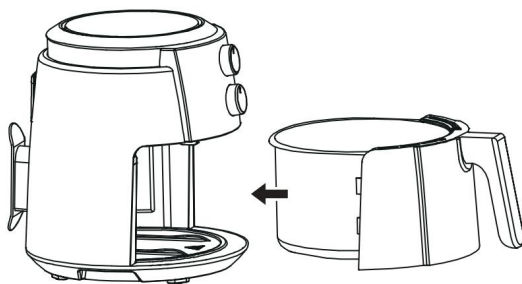

Фигура 3

3. Преди да поставите съставките, загрейте предварително машината за 3-5 минути, готвенето ефектът ще е по-добър.

Инструкции

1. След като машината е включена, регулирайте копчето за температура на позиция 200 °C и копчето за време на 3-5 минути, за да завършите операцията по загреване на машината.

2. След като предварителното загреване приключи, хванете горната част на машината с една ръка и издърпайте кошницата, като държите дръжката с другата ръка. Кошницата трябва да бъде поставена на стабилна маса.

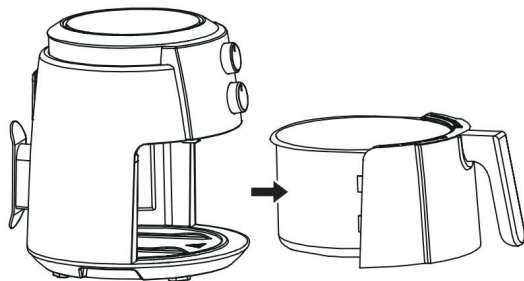

3. Поставете съставките върху съда за печене в кошницата.

4. Поставете кошницата в машината, изберете съответната опция за температура и време чрез копчето и гответе и загрейте съставките.

Забележка: Когато кошницата не е поставена правилно, микропревключвателят не се задейства и машината е изключена и няма да работи. Трябва само да поставите правилно кошницата.

Инструкции за употреба

5. След звука на таймера нагряването е завършено.

Когато храната е готова, изключете я от контакта. Извадете внимателно фритюрника, поставете го легнал на масата и след това използвайте помощните инструменти (като пръчици), за да извадите сготвената храна.

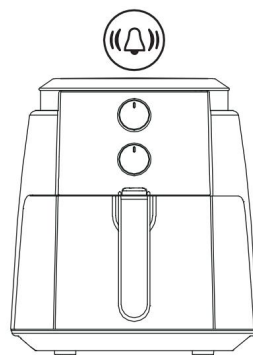

Съвети за таймер

Ако зададете скалата в рамките на 30 градуса (около 10 минути) от позиция ИЗКЛ., превъртете до повече от 30 градуса и след това регулирайте до необходимата скала.



Работете внимателно и не забравяйте да го поставите легнал на масата, за да избегнете изгаряне от пара или изхвърляне на фритюрника, или изгаряне от масло или гореща храна. В процеса на изваждане на храна се препоръчва да използвате помощни инструменти (като клечки за хранене).



Този бутон се използва само за изваждане или поставяне на вътрешния варел, когато е студен. Когато готвите, бутонът и околностите му са много горещо, моля не пипай!

Настройки

Тази таблица по-долу ви помага да изберете основните настройки за съставките, които искате да пригответе.

Менюта	Температура (°C)	Време (мин.)
Размразяване	80	5-10
Замразени пържени картофи	180	15-17
Пилешко крилце	180	15-19
Пилешки бутчета	180	20-24
месо	200	10-14
Скариди	180	8-12
Риба	180	13-17
Торта	180	8-10

Забележка: Имайте предвид, че тези настройки са индикации. Тъй като съставките се различават по произход, размер, форма, както и марка, не можем да гарантираме най-добрата настройка за вашите съставки.

Топло напомняне

•Първата употреба изисква 10 минути сухо изгаряне. По време на процеса на сухо изгаряне може да се появи малко количество бял дим или миризма, което е нормално.

•Преди продуктът да работи, моля, проверете дали съдът за печене или кошницата на място, за да избегнете неизправност.

•Ако установите, че продуктът не функционира правилно, моля, спрете да го използвате и незабавно се свържете с нашия сервизен отдел.

•Моля, използвайте съда за печене или пържено синьо и пържено буре заедно като цяло машина и избягвайте да ги използвате отделно.

•След употреба извадете щепсела от контакта и оставете фритюрника да се охлади напълно, преди да го преместите.

Почистване и поддръжка

•Моля, почистете фритюрника, за да го предпазите от изгаряне.

•След употреба, моля, почистете съда за печене или пърженото синьо и пържено буре навреме, за да избегнете повреда на покритието поради ерозията на остатъчното масло от храна.

•Не използвайте силни абразивни почистващи препарати, за да предотвратите повреда на машината и твоето здраве.

•Използвайте мека, чиста кърпа, за да избършете фритюрника. Моля, не използвайте прекалено мокрена кърпа за почистване на фритюрника, за да предотвратите навлизането на вода във фритюрника, което може да причини късо съединение и пожар.

•Моля, не използвайте друго почистващо оборудване, като например съдомиялна машина, за да почистите фритюрника, в противен случай това може да причини повреда и да повлияе на употребата.

•Използвайте неутрален препарат или чиста вода за почистване на тиганите и барабаните.

•Моля, не използвайте твърди и остри предмети (като телени топки, остриета и др.), за да почистите съда за печене или пържено синьо и пържено буре, за да предотвратите надраскване.